

국회 확정

2021년도 세입·세출 예산 및 기금운용계획 개요

2021. 1.



중소벤처기업부

목 차

I. 일반 현황	1
II. 2021년도 예산 기본방향	3
III. 2021년도 예산 및 기금운용계획 총괄	5
IV. 2021년도 세입 및 세출 예산	6
1. 세입 및 세출 예산 개요	6
2. 세출 예산 분야별 예산	7
V. 2021년도 기금운용계획	16
1. 중소벤처기업창업 및 진흥기금 운용계획	16
2. 기술보증기금 운용계획	21
3. 소상공인시장진흥기금 운용계획	25
<참고>	
1. 2021년도 예산 총괄표	30
2. 신규/종료사업 현황	31

I. 일반 현황

1 조직 및 정원

□ 기구 : 1차관 4실 3단 11관 47과, 13지방청, 4사무소, 3국립공고

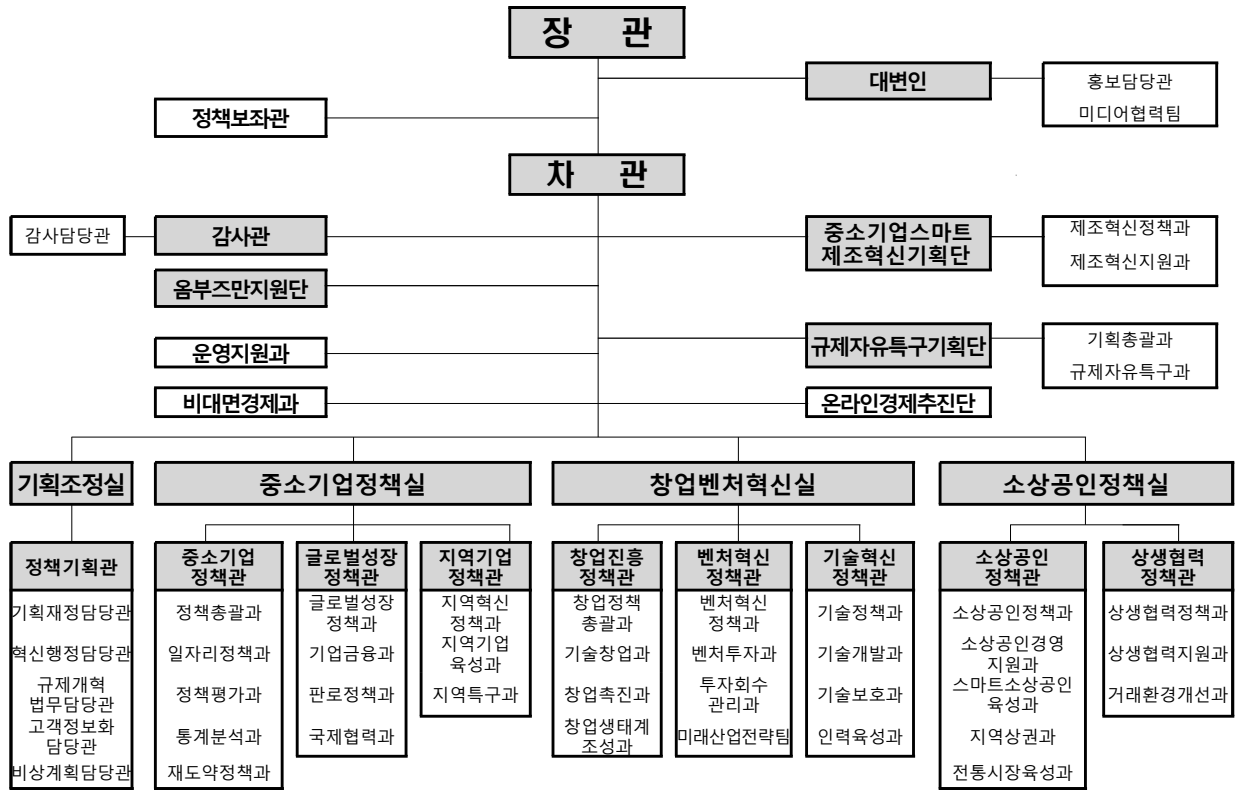

< 소속기관 >

서울지방청 조정협력과 성장지원과 창업벤처과 소상공인과	부산지방청 조정협력과 성장지원과 창업벤처과 소상공인과	대구·경북지방청 조정협력과 성장지원과 창업벤처과 소상공인과 경북북부사무소	광주·전남지방청 조정협력과 성장지원과 창업벤처과 소상공인과 전남동부사무소	경기지방청 조정협력과 성장지원과 창업벤처과 소상공인과 경기북부사무소	구미전자공업고등학교
인천지방청 조정협력과 지역혁신과	대전·세종지방청 조정협력과 지역혁신과	울산지방청 조정협력과 지역혁신과	강원지방청 조정협력과 지역혁신과 강원영동사무소	충북지방청 조정협력과 지역혁신과	부산기계공업고등학교
				충남지방청 조정협력과 지역혁신과	전북기계공업고등학교
				전북지방청 조정협력과 지역혁신과	
				경남지방청 조정협력과 지역혁신과	

□ 정원 : 1,383명 (본부 499명, 소속기관 884명)

(단위 : 명)

구분	계	정무	별정	고공	3.4급	4급	4.5급	5급	6급이하	전문경력관	교원
계	1,383	2	5	23	10	53	46	250	645	1	348
본부	499	2	5	18	9	37	40	181	206	1	-
지방청	408	-	-	5	1	16	6	66	314	-	-
국립공고	476	-	-	-	-	-	-	3	125	-	348

2

소관 공공기관 현황

□ 「공공기관의 운영에 관한 법률」에 따른 11개 공공기관

- **준정부기관(5개)** : 중소기업진흥공단, 기술보증기금, 소상공인시장진흥공단, 중소기업기술정보진흥원, 창업진흥원
- **기타공공기관(6개)** : (재)중소기업연구원, 신용보증재단중앙회, 한국벤처투자(주), (주)중소기업유통센터, (주)공영홈쇼핑, (재)장애인기업종합지원센터

< 소속 공공기관 일반현황 >

구분	명칭 (설립일)	설립근거	주요 기능	기관장 (임기)	정원 (명)
준 정부 기관 (5)	중소벤처기업진흥공단 (‘79.1.17)	중소기업 진흥에 관한 법률	중소벤처기업창업 및 진흥기금 운용	김학도 (‘20.5.19~ ‘23.5.18)	1,395
	기술보증기금 (‘89.4.1)	기술보증기금법	기술보증, 보증연계 투자 및 기술평가 지원	정윤모 (‘18.10.11~ ‘21.10.10)	1,491
	소상공인시장 진흥공단(‘14.1.3)	소상공인 보호 및 지원에 관한 법률	정책자금, 정보제공 및 교육 등 소상공인 시장진흥기금 집행	조봉환 (‘19.3.29~ ‘22.3.28)	784
	중소기 업기술정보 진흥원(‘02.1.22)	중소기업 기술혁신 촉진법	중소기업 기술혁신 및 인프라 지원	이재홍 (‘20.2.24~ ‘23.2.23)	241
	창업진흥원 (‘08.12.24)	중소기업 창업 지원법	창업저변 확대 및 사업화 지원, 창업 인프라 확충	김광현 (‘18.4.1~ ‘21.3.31)	231
기타 공공 기관 (6)	(재)중소기업연구원 (‘04.7.1)	민 법	중소기업경영전략 및 정책개발연구	이병헌 (‘20.4.1~ ‘23.3.31)	125
	신용보증재단 중앙회(‘00.8.7)	지역신용보증 재단법	지역신용보증재단 재보증 및 개인신용 보증	김병근 (‘18.7.19~ ‘21.7.18)	100
	한국벤처투자(주) (‘05.6.29)	벤처투자 촉진에 관한법률	모태펀드 운영, 투자 조합 출자 및 해외 투자자금 유치	이영민 (‘19.9.3~ ‘22.9.2)	165
	(주)중소기업유통센터 (‘95.12.21)	중소기업 진흥에 관한 법률	중소기업 판로 지원, 판매 시설운영 및 홍보·전시	정진수 (‘19.1.11~ ‘22.1.10)	254
	(주)공영홈쇼핑 (‘15.3.5)	상 법	중소기업 제품 및 농 축수산물 판로지원	최창희 (‘18.6.28~ ‘21.6.27)	396
	(재)장애인기업종합 지원센터(‘08.2.19)	장애인기업활동 촉진법	장애인의 창업과 장애 인 기업 활동 촉진	서기영 (‘19.4.3~ ‘22.4.2)	43

Ⅱ. 2021년도 예산 기본방향

- 디지털 경제로의 급격한 변화에 대응한 소상공인과 중소기업 디지털화와 비대면 분야 혁신 벤처·스타트업 육성에 중점편성
 - 또한 소상공인과 중소기업이 경제위기 상황에 신속하게 대응하고, 안정적인 경영을 해나갈 수 있도록 추진
 - '21년 예산 전체규모는 5대 중점 분야 중심으로 '20년 본예산 대비 3조 4,600억원(25.9%증가) 증가한 16조 8,240억원 편성

① 디지털 경제로의 대전환, 스마트 대한민국

- **(제조혁신) “보급-고도화-활용-사후관리”** 스마트공장 단계별 지원 체계 구축에 따른 **마이 제조데이터 체계 마련, 사후관리** 등 추진
 - * 스마트공장 보급(누적) : ('20목표) 1.8만개→('21목표) 2.4만개→('22목표) 3.0만개
 - * 데이터 인프라구축('20. 67억원 → '21. 134억원), 사후관리('21 신규, 44억원) 등
- **(소상공인 디지털화) 온라인 시장 진출**을 위한 교육, 컨설팅 입점 지원, O2O플랫폼 운영 등 지원을 통한 **자생력 강화**
 - * 상권정보시스템('20. 28억원→'21. 33억원), 소상공인 온라인 판로지원('20. 313억원→'21. 726억원), 전통시장디지털매니저('21. 24억원), 대한민국동행세일('21. 50억원) 등
- **(R&D 체계 강화) 비대면, 스마트기술(빅데이터, AI, 스마트센서) 등** 중심으로 **연구개발 예산 확대와 지원체계 전환**을 추진
 - * 연구개발(R&D) 예산 ('20) 14,885억원 →('21) 17,229억원(15.7%, +2,344억원)
 - * R&D 지원체계 전환 : 개별기업→프로젝트·생태계 중심 지원, 성숙기 지원 강화

② 온라인·비대면 분야 집중 육성

- **(비대면 벤처·스타트업 육성) 비대면 분야의 고용성과를 감안** 하여 투자환경 조성, 글로벌 진출 지원 등 **지원 확대**
 - * 벤처 고용동향('20.8월, 중기부) : 총고용 66.8만명, '19년 상반기 대비 2.7만명 증가, 비대면 벤처기업 고용증가율(8.9%)은 대면 벤처기업 고용증가율(3.0%)로 3배 수준
 - * 모태조합출자('20. 0.8조원→'21. 0.8조원), 글로벌기업 연계 프로그램('21 신규 300억원), 비대면 서비스 플랫폼 구축('20. 3,114억원→'21. 2,166억원) 등

- **(그린 분야 육성)** 글로벌 경쟁력을 갖춘 그린 벤처기업 육성을 위한 연구개발, 사업화 등 패키지 지원 및 인프라 조성 추진

* 그린 유망 100(사업화)(’21. 215억원), 그린 유망 100(R&D)(’21. 143억원)

* 그린 스타트업 타운 조성(’20추경. 5억원 →’21. 150억원)

③ 지역경제 및 골목상권 활력 제고

- **(지역경제 기반 강화)** 미래혁신 분야 중심의 규제자유특구 등 지역 먹거리 창출 지원과 낙후 중소기업 밀집지역 스마트화 추진

* 규제자유특구(’20. 1,103억원→’21. 1,701억원), 민관협력 스마트 혁신 지구 조성(’21 신규 40억원)

- **(골목상권 활성화)** 지역의 오래된 점포, 舊상권 인프라 재생 등 골목상권 지원 강화 및 전통시장 등 수요기반 확충

* 상권르네상스(’20. 113억원→’21. 179억원), 백년 가게·소공인 육성(’21 신규, 59억원), 지역 로컬크리에이터 활성화(’20. 44억원→’21. 88억원), 온누리상품권(’20. 2,313→’21. 2,749억원) 등

④ 국가대표 브랜드 확산 및 세계화

- **(브랜드K 육성)** “Swiss Made” 사례와 같은 국가 대표 브랜드 추진

* 브랜드K 육성 관리(’21. 62.2억원) : 민관협의체 등을 통한 브랜드K 발굴 관리(12억원), 플래그쉽 스토어 설치·운영(국내외 2개소, 30억원), 국내외 홍보 마케팅(20억원) 등

- **(해외진출 기반 마련)** 해외 인프라·네트워크 활용 한류 연계 마케팅 등 해외 진출 지원 확대와 수출 중소기업 역량 강화

* 대중소 동반 진출 지원(’20. 125억원→’21. 190억원), 수출바우처(’20. 998억원→’21. 1,064억원), KSC(’20. 80억원→’21. 144억원), 해외규격인증(’20. 107→’21. 153억원) 등

⑤ 사회안전망으로서 정책금융 강화

- **(융자)** 소상공인과 중소기업에 안정적인 융자 지원을 위한 확대

* 소상공인 융자 (’20예산) 2.3조원 → (’20추경 등) 4.6조원 → (’21) 3.7조원

* 중진기금 융자 (’20예산) 4.6조원 → (’20추경 등) 6.3조원 → (’21) 5.4조원

- **(보증)** 보증기관에 재정보강 등을 통한 안정적 보증공급 지원

* 기술보증기금출연(’20. 1,700억원→’21. 3,500억원), 신용보증기금출연(’20. 2,700억원 → ’21. 3,600억원), 지역신용재보증(’20. 1,011억원→’21. 2,369억원) 등

Ⅲ. 2021년도 예산 및 기금운용계획 총괄

□ 세입예산 및 기금수입

- '21년 세입예산 및 기금수입은 '20년 본예산 대비 3조 4,339억원 (↑21.7%) 증가한 19조 2,607억원

(억원)

구 분	'20예산		'21예산 (B)	증 감 (B-A)	%
	본예산(A)	추경			
합 계	158,267	245,932	192,607	34,339	21.7
○ 예 산	1,154	1,154	1,554	400	34.6
▪ 일반회계	1,012	1,012	1,334	322	31.8
▪ 국가균형발전특별회계	142	142	220	78	55.0
○ 기 금	157,113	244,777	191,052	33,939	21.6
▪ 중소벤처기업창업 및 진흥기금	96,340	115,346	105,728	9,388	9.7
▪ 기술보증기금	27,686	30,881	29,106	1,420	5.1
▪ 소상공인시장진흥기금	33,087	98,550	56,218	23,131	69.9

□ 세출예산 및 기금지출 (총지출 기준)

- '21년 세출예산 및 기금지출은 '20년 본예산 대비 2조 5,182억원 (↑27.5%) 증가한 16조 8,240억원

(억원)

구 분	'20예산		'21예산 (B)	증 감 (B-A)	%
	본예산(A)	추경			
합 계	133,640	254,792	168,240	34,600	25.9
○ 예 산	41,968	78,880	51,386	9,418	22.4
▪ 일반회계	35,041	71,713	42,581	7,540	21.5
▪ 국가균형발전특별회계	4,341	4,581	5,452	1,111	25.6
▪ 소재부품장비경쟁력강화특별회계	2,586	2,586	3,353	766	29.6
○ 기 금	91,672	175,911	116,854	25,182	27.5
▪ 중소벤처기업창업 및 진흥기금	60,209	79,214	68,898	8,689	14.4
▪ 소상공인시장진흥기금	31,463	96,697	47,956	16,493	52.4

* 기술보증기금은 금융성기금으로 총지출에서 제외

IV. 2021년도 세입 및 세출 예산

1. 세입 및 세출 예산 개요

□ 세입 예산 : 1,554억원 ('20년 대비 34.7% 증가, ↑400억원)

(억원)

구 분	'20예산		'21예산 (B)	증 감 (B-A)	%
	본예산(A)	추경			
합 계	1,154	1,154	1,554	400	34.7
【일반회계】	1,012	1,012	1,334	322	31.8
▪ 재산수입	89	89	101	12	13.5
▪ 경상이전수입	923	923	1,233	310	33.6
【균특회계】	142	142	220	78	54.9
▪ 재산수입	15	15	53	38	253.3
▪ 경상이전수입	127	127	167	40	31.5

□ 세출 예산 : 5조 1,386억원 ('20년 대비 22.4% 증가, ↑9,418억원)

(억원)

구 분	'20예산		'21예산 (B)	증 감 (B-A)	%
	본예산(A)	추경			
합 계	41,968	78,880	51,386	9,418	22.4
【일반회계】	35,041	71,713	42,581	7,540	21.5
▪ 인건비	1,004	993	1,048	44	4.4
▪ 기본경비	247	247	256	9	3.6
▪ 사업비	33,790	70,474	41,277	7,487	22.2
【균특회계】	4,341	4,581	5,452	1,111	25.6
▪ 지역자율계정	-	-	-	-	-
▪ 지역지원계정	4,259	4,499	5,327	1,068	25.1
▪ 제주특별자치도계정	16	16	27	11	64.0
▪ 세종특별자치시계정	65	65	97	32	49.2
【소특회계】	2,586	2,586	3,353	767	29.6

2. 세출 예산 분야별 예산

가. 창업 및 벤처 활성화

■ ('20) 7,940억원 → ('21) 11,093억원 (↑3,153억원, ↑39.7%)

□ 창업환경조성 : 7,303억원 → 8,237억원 (↑934억원)

- 비대면 유망 창업기업 육성 및 글로벌기업 협업 프로그램을 신설하여 기술창업 활성화 및 국내 스타트업의 글로벌화 지원

* 비대면 스타트업 육성(300억원, 신규), 글로벌기업 협업(300억원, 신규)

- **KSTARTUP** 브랜드를 활용, 창업기업의 CES 등 해외 5대 전시회 참여 지원 및 '대스타 해결사 플랫폼(AI 챔피언십)'을 정책화하여 예비 유니콘 발굴 육성

* 해외전시회 지원(14.4억원, 신규), AI 챔피언십(9억원, 신규)

□ 벤처기업활성화 : 637억원 → 2,856억원 (↑2,219억원)

- 비대면 분야 벤처기업 육성을 위한 비대면 서비스 플랫폼 구축 예산(2,166억원) 편성 및 민간 중심의 벤처기업 확인제도 운영 지원, 소셜벤처 육성 내역사업 이관에 따른 예산 증액(벤처기업경쟁력강화 : 22→65억원, ↑43억원)

<창업 및 벤처 활성화 지원사업 현황>

(단위 : 억원)

구 분	'20예산		'21예산 (B)	증 감	
	본예산(A)	추경		(B-A)	%
<창업 및 벤처 활성화>	7,940	11,800	11,093	3,153	39.7
□ 창업환경조성	7,303	8,049	8,237	934	12.8
▪ 창업저변확대	529	564	532	3	0.5
▪ 창업사업화지원	4,008	4,608	4,425	417	10.4
▪ 민관협력창업자육성	864	864	1,024	161	18.6
▪ 중소기업 재기지원	176	260	140	△35	△20.1
▪ 창업생태계기반구축	1,023	1,028	1,266	243	23.8
▪ 지역기반 로컬크리에이터 활성화	44	88	88	44	100.0
▪ 창업인프라지원	616	594	749	133	21.6

구 분	'20예산		'21예산 (B)	증 감 (B-A)	%
	본예산(A)	추경			
▪ 창업인프라지원(제주)	2	2	12	10	500.0
▪ 창업인프라지원(세종)	1	1	1	-	-
▪ 대전실패박물관	40	40	-	△40	순감
□ 벤처기업활성화 지원	637	3,751	2,856	2,219	348.4
▪ 벤처기업경쟁력강화	22	22	65	43	200.0
▪ 벤처캐피탈선진화	15	15	25	10	62.2
▪ 비대면 서비스 플랫폼 구축	-	3,114	2,166	2,166	순증
▪ 중소기업모태조합출자	600	600	600	-	-

나. 기술개발 및 인력지원

■ ('20) 2조 3,445억원 → ('21) 2조 5,906억원 (↑2,461억원, ↑10.5%)

□ 기술개발지원 (R&D) : 14,379억원 → 16,723억원 (↑2,344억원)

- 뉴딜 등 전략분야 중소기업 육성 R&D 대폭 확대
 - 한국판 뉴딜(421억원), 소재부품장비(1,953억원) 및 스마트공장 공정혁신 및 스마트 서비스 개발 (816억원) 등 전략분야 지원을 위한 예산 확대
- 코로나 19 대응, 소재부품장비 강소기업 육성 및 기존 중소기업 경쟁력 강화 등을 위한 신규사업 예산 확보(8개 신규사업, 493억원)

□ 기술개발 인프라 확충 : 4,938억원 → 4,886억원 (△52억원)

- 스마트 제조 혁신 인프라 강화를 위해 스마트공장 보급 사업을 “보급-고도화-활용-사후관리” 단계별 지원 체계로 전환 추진 (4,468 → 4,377억원, △91억원)
- 중소벤처기업의 AI 데이터 활용을 지원하는 민간 클라우드 기반의 AI 제조 플랫폼(KAMP) 구축(67→134억원, ↑67억원)

□ 중소기업 인력지원 : 4,128억원 → 4,298억원 (↑170억원)

- 중소기업 장기재직 유도를 위한 청년재직자 내일채움공제 사업의 가입자(기존10만+신규3만명) 지원예산 증액(2,928→3,149억원, ↑221억원)
- 직업계고·대학 등과 산학협력을 통한 현장맞춤형 직업교육으로 우수인력 양성을 위한 예산 확충(673→747억원, ↑74억원)

<기술개발 및 인력지원 사업 현황>

(단위 : 억원)

구 분	'20예산		'21예산 (B)	증 감	
	본예산(A)	추경		(B-A)	%
<기술개발 및 인력지원>	23,445	23,017	25,906	2,461	10.5
□ 기술개발지원(R&D)	14,379	14,328	16,723	2,344	16.3
▪ 중소기업기술혁신개발(R&D)	2,563	2,532	3,935	1,372	53.5
▪ 중소기업상용화기술개발(R&D)	2,402	2,402	2,322	△80	△3.3
▪ 공정·품질기술개발(R&D)	410	410	480	70	17.1
▪ 창업성장기술개발(R&D)	4,780	4,508	4,381	△398	△8.3
▪ 중소기업R&D역량제고(R&D)	145	237	150	5	3.4
▪ 연구기반활용(R&D)	137	137	-	△137	순감
▪ 글로벌중소기업육성프로젝트지원(R&D)	443	443	491	48	10.8
▪ 현장수요형 스마트공장 기술개발(R&D)	121	121	93	△28	△23.1
▪ 중소기업 자원 선도연구관 협약기술개발사업(R&D)	65	65	61	△4	△6.2
▪ 기술규제 해결형 기술개발(R&D)	98	98	139	41	41.8
▪ AI기반고부가신제품기술개발(R&D)	155	155	77	△78	△50.3
▪ 미세먼지저감 실용화 기술개발(R&D)	106	106	78	△28	△26.4
▪ 해외원천기술 상용화 기술개발(R&D)	25	25	38	13	52.0
▪ 해외인증규격적합제품기술개발(R&D)	72	72	105	33	45.8
▪ 예비가젤형 기술개발(R&D)	74	74	124	50	67.6
▪ 빅데이터 기반 서비스개발 지원사업(R&D)	65	65	130	65	100.0
▪ Tech-Bridge 활용 상용화기술개발(R&D)	130	130	249	119	91.5
▪ 소재부품장비 전략협력기술개발(R&D)	-	-	50	50	순증
▪ 스마트센서선도프로젝트기술개발(R&D)	47	47	110	63	134.0
▪ 제조기술융합센터 테스트베드(R&D)	14	14	28	14	100.0
▪ 현장수요맞춤형 방역물품 기술개발(R&D)	-	-	89	89	순증
▪ 제조데이터 공동활용 플랫폼 기술개발(R&D)	-	-	45	45	순증

구 분	'20예산		'21예산 (B)	증 감 (B-A)	%
	본예산(A)	추경			
▪ 연구기반활용 플러스(R&D)	-	-	86	86	순증
▪ 글로벌창업기업 기술개발(R&D)	-	-	13	13	순증
▪ 제조중소기업 글로벌역량강화(R&D)	-	-	59	59	순증
▪ 스마트서비스 ICT솔루션 개발(R&D)	-	-	60	60	순증
▪ 산학연협력기술개발(R&D)	44	44	-	△44	순감
▪ 산학연CollaboR&D(R&D)	329	329	466	137	41.6
▪ 지역중소기업공동수요기술개발(R&D)	65	65	61	△4	△6.2
▪ 산학협력거점형플랫폼사업(R&D)	62	62	116	54	87.1
▪ 기술지주회사 자회사 R&D 지원사업(R&D)	75	75	100	25	33.3
▪ 지역특화산업육성(R&D)	41	41	-	△41	순감
▪ 지역특화산업육성+(R&D)	974	1,070	1,227	253	26.0
▪ 국가융합단지 연계 지역기업 상용화 R&D 지원	128	128	-	△128	순감
▪ 지역특화산업육성+(세종)(R&D)	25	25	34	9	36.0
▪ 산업단지 대개조 지역기업 R&D(R&D)	-	-	90	90	순증
▪ 규제자유특구혁신사업육성(R&D)	642	706	985	343	53.5
▪ 규제자유특구실증기반조성(R&D)	142	142	251	109	76.8
□ 기술개발 인프라 확충	4,938	5,085	4,886	△52	△1.1
▪ ICT융합스마트공장보급확산	4,468	4,568	4,377	△91	△2.0
▪ 중소기업 스마트 서비스 지원	93	93	93	-	-
▪ 데이터 인프라구축(정보화)	67	116	134	67	100.0
▪ 기술혁신기반조성	170	169	159	△11	△6.5
▪ 중소기업정보화역량강화(정보화)	79	79	69	△10	△12.7
▪ 중소기업기술정보진흥원운영	61	60	39	△22	△36.1
▪ 중소기업 우수연구개발 혁신제품 지정 및 시범사업	-	-	14	14	순증
□ 인력 지원	4,128	3,604	4,298	170	4.1
▪ 산학협력인력양성	403	403	490	87	21.6
▪ 인력유입인프라조성	3,087	2,563	3,182	95	3.1
▪ 마이스터교육성	270	270	258	△12	△4.5
▪ 중소기업연구인력지원(R&D)	368	368	368	-	-

다. 수출촉진 및 판로 지원

■ ('20) 2,026억원 → ('21) 2,308억원 (↑ 282억원, ↑ 13.9%)

□ 중소기업 수출촉진지원 : 1,774억원 → 1,981억원 (↑ 207억원)

- 중소기업의 수출액 확대 및 수출역량강화 등을 위해 규모별·역량별 맞춤형 해외마케팅(수출바우처) 지원 예산 증액 (998→1,064억원, ↑ 66억원)
- 브랜드인지도 강화 및 온라인 수출지원, 한류 마케팅 확대 등을 통한 중소기업의 해외진출지원 예산 대폭 확대 (776→917억원, ↑ 141억원)

□ 판로확보 지원 : 252억원 → 327억원 (↑ 75억원)

- 중기제품 온오프라인 유통채널 진출 및 대한민국 동행세일 등 내수활성화를 위한 예산 증액 (187억원→259억원, ↑ 72억원)
- 공공조달 멘토프로그램 기업매칭 지원(4.5억원), 조달시장 분석비(4억원) 등 중소기업 혁신성장을 위한 전년대비 3억원 예산 증액

<수출촉진 및 판로확보 지원 사업 현황>

(억원)

구 분	'20예산		'21예산 (B)	증 감 (B-A)	%
	본예산(A)	추경			
<수출촉진 및 판로 지원>	2,026	2,505	2,308	282	13.9
□ 수출촉진 지원	1,774	2,205	1,981	207	11.7
▪ 수출지원기반활용	998	1,339	1,064	66	6.6
▪ 중소기업해외시장진출	776	866	917	141	18.2
□ 판로확보 지원	252	300	327	75	29.8
▪ 마케팅지원사업	187	235	259	72	38.3
▪ 공공구매제도운영	65	65	68	3.4	5.2

라. 지역경제 및 동반성장 지원 등

■ ('20) 2,368억원 → ('21) 2,612억원 (↑244억원, ↑10.3%)

□ 지역경제 활성화 : 1,846억원 → 2,034억원 (↑188억원)

- 낙후 중소기업 밀집지역에 스마트 공동 플랫폼 조성을 지원하는 '민관협력 중소벤처 스마트혁신지구 조성' 신규 반영(40억원)
- 산업단지 대개조 계획('19.11월) 후속 조치로 산업단지 내 중소기업의 사업화(30억원) 지원 예산 신규 편성
- 규제자유특구사업은 전년대비 증가된 특구('19. 14곳→ '20. 24곳)의 실증을 위한 기반구축, 사업화 지원예산 증액(319→465억원, ↑146억원)

□ 동반성장 지원 : 552억원 → 577억원 (↑25억원)

- '대·중소기업 동반성장'은 대·중소기업간 혁신성장을 위한 신규 편성* 등으로 증액(161→169억, ↑8억원)
 - * 자발적 상생협력 문화 확산을 위한 '자상한 기업' 발굴, 소재·부품·장비 산업 대·중소기업 간 분업적 협력체계 구축 등 지원
- 사회적경제 활성화를 위해 성장잠재력이 높은 사회적경제기업*을 대상으로, 판로·R&D·컨설팅 등 바우처 지원('21년 신규, 19억원)
 - * 협동조합, 사회적기업, 마을기업, 자활기업, 소셜벤처

<지역경제 및 동반성장 지원 등 사업 현황>

(억원)

구 분	'20예산		'21예산 (B)	증 감	
	본예산(A)	추경		(B-A)	%
<지역경제 및 동반성장 지원 등>	2,368	2,412	2,612	244	10.3
□ 지역경제 활성화	1,846	1,890	2,034	188	10.2
▪ 지역특구운영	11	11	11	-	-
▪ 규제자유특구제도 운영	48	48	48	-	-
▪ 지역특화산업육성	828	930	836	7	0.9

▪ 지역특화산업육성(세종)	33	33	33	-	-
▪ 세종 산업기술단지(TP) 조성	6	6	30	24	400.0
▪ 위기대응지역 기업비즈니스센터 운영	64	64	64	-	-
▪ 산업단지 대개조 지역기업 지원	-	-	30	30	순증
▪ 민관협력 중소벤처 스마트 혁신지구 조성	-	-	40	40	순증
▪ 규제자유특구혁신사업육성	196	196	287	91	46.3
▪ 규제자유특구실증기반조성(정보화)	75	75	130	55	72.4
▪ 중소기업 혁신바우처 지원사업	585	527	526	△59	△10.1
□ 동반성장 지원	522	522	577	55	10.5
▪ 대중소기업동반성장생태계구축	161	161	169	8	4.8
▪ 남북경제협력중소기업육성	2	2	2	-	-
▪ 여성기업육성	99	99	88	△11	△11.0
▪ 장애인기업육성	108	108	134	25	23.6
▪ 사회적경제기업 성장집중 지원	-	-	19	19	순증
▪ 중소기업협동조합육성	152	152	165	13	8.9

마. 산업금융 지원

■ ('20) 4,500억원 → ('21) 7,650억원 (↑3,150억원, ↑70.0%)

□ 보증 지원 : 4,400억원 → 7,100억원 (↑2,700억원)

- '신용보증기금출연'은 코로나19 관련 직·간접 피해 기업 지원을 통한 경영애로 해소와 포스트 코로나 대응 등을 위해 총 3,600억원 출연

* '20년 : 2,700억원 → '20년(추경) : 32,306억원(↑29,606) → '21년 : 3,600억원(△28,706)

- '기술보증기금출연'은 중소기업 경영애로 해소를 위한 보증지원 확대를 위해 전년 본예산 대비 1,800억원 증액된 3,500억원으로 편성

* '20년 : 1,700억원 → '20년(추경) : 4,883억원(↑3,183) → '21년 : 3,500억원(△1,383)

□ 보험 지원 : 100억원 → 550억원 (↑ 450억원)

- '매출채권보험계정출연'은 운용배수 증가*에 따라 '21년도 인수금액 20조원을 안정적으로 지원하기 위해 본예산 550억원 출연

* 운용배수(배) : 10.5('18년) → 12.9('19년) → 14.4('20년) → 14.1('21년)

<산업금융 사업 현황>

(억원)

구 분	'20예산		'21예산 (B)	증 감 (B-A)	%
	본예산(A)	추경			
<산업금융>	4,500	37,469	7,650	3,150	70.0
□ 보증지원	4,400	37,189	7,100	2,700	61.4
▪ 신용보증기금출연(일반,소특합산)	2,700	32,306	3,600	900	33.3
▪ 기술보증기금출연(일반,소특합산)	1,700	4,883	3,500	1,800	105.9
□ 보험지원	100	280	550	450	450.0
▪ 매출채권보험계정출연	100	280	550	450	450.0

바. 정책 수립 및 행정지원

■ ('20) 1,687억원 → ('20) 1,817억원 (↑ 130억원, ↑ 7.7%)

□ 중소기업 정책지원 : 198억원 → 226억원 (↑ 28억원)

- '중소기업조사연구평가', '중소기업 규제영향평가 및 음부즈만 운영' 등 정책품질 제고를 위한 예산* 증액

* 중소기업조사연구평가(123→132억원, ↑ 9억원), 음부즈만운영 등(34→46억원, ↑ 12억원)

- '중소기업통합관리시스템 운영'은 중소기업 정책 홍보지원 플랫폼 구축을 위해 예산* 증액

* 중소기업통합관리시스템 운영(41→48억원, ↑ 7억원)

□ 중소기업 행정지원 : 1,489억원 → 1,591억원 (↑102억원)

- '원스톱기업애로종합지원'은 콜센터 민원상담 AI챗봇 구축 및 상담사 증원, 현장클리닉 확대운영 등으로 예산 증액(85→116억원, ↑31억원)
- '관사구입 및 임차'는 신규 관사 임차에 따른 순증(12억원), '청사 시설관리'는 충남청 신설에 따른 임차료 반영(27→30억원, ↑3억원)
- '인건비'는 호봉승급·정원 증가 등 반영으로 증액(↑44억원), '기본 경비'는 '중소기업스마트제조혁신기획단' 신설 등 특이소요 반영(↑9억원)

<정책 수립 및 행정 지원 사업 현황>

(억원)

구 분	'20예산		'21예산 (B)	증 감 (B-A)	%
	본예산(A)	추경			
<정책 수립 및 행정지원>	1,687	1,674	1,817	130	7.7
□ 중소기업 정책지원	198	198	226	28	14.1
▪ 중소기업규제영향평가 및 옴부즈만운영	34	34	46	12	35.3
▪ 중소기업조사연구평가	123	123	132	9	7.3
▪ 중소기업통합관리시스템운영(정보화)	41	41	48	7	17.1
□ 중소기업 행정지원	1,489	1,476	1,591	102	6.9
▪ 원스톱기업애로종합지원	85	83	116	31	36.5
▪ 중소벤처행정정보화(정보화)	93	93	89	△4	△4.3
▪ 행정효율성증진및능력개발	19	19	25	6	31.6
▪ 관사구입및임차	-	-	12	12	순증
▪ 청사시설관리	27	27	30	3	11.1
▪ 제주중소기업업무지원	14	14	15	1	7.1
▪ 인건비	1,004	993	1,048	44	4.4
▪ 기본경비	247	247	256	9	3.6

V. 2021년도 기금운용계획

1. 중소벤처기업창업 및 진흥기금 운용계획

① 수입·지출 개요

□ 수입

- '21년 중진기금 수입은 '20년 대비 9,388억원(9.7%) 증가한 10조 5,728억원

(억원)

구 분	'20계획		'21계획 (B)	증 감	
	당초(A)	수정		(B-A)	%
중소벤처기업창업 및 진흥기금	96,340	115,346	105,728	9,388	9.7

□ 지출

- 차입금원금상환 및 정부내부지출 등을 제외한 '21년 총지출*은 '20년 대비 8,689억원(14.4%) 증가한 6조 8,898억원

* 총지출 : 지출 총계(10조 5,728억원)에서 정부 내부지출(330억원) 및 차입금원금상환(3조 6,500억원)을 제외한 금액

(억원)

구 분	'20계획		'21계획 (B)	증 감	
	당초(A)	수정		(B-A)	%
중소벤처기업창업 및 진흥기금	60,209	79,214	68,898	8,689	14.4

< 중소기업창업 및 진흥기금 수입·지출 총괄표 >

(백만원)

구 분		'20계획		'21계획 (B)	증 감	
		당초(A)	수정		(B-A)	%
수	□ 자체수입	3,753,220	2,893,220	3,558,764	△194,456	△5.2
	▪ 용자금 이자수입	316,662	316,662	292,862	△23,800	△7.5
	▪ 기타재산수입	1,800	1,800	1,800	-	-
	▪ 기타경상이전수입	32,222	32,222	30,784	△1,438	△4.5
	▪ 기타잡수입	10,018	10,018	10,018	-	-
	▪ 용자원금회수	3,392,518	2,532,518	3,223,300	△169,218	△5.0
입	□ 정부 내부수입	1,272,840	1,473,403	1,533,072	260,232	20.4
	▪ 일반회계전입금	1,217,250	1,417,813	1,469,361	252,111	20.7
	▪ 복권기금전입금	55,590	55,590	63,711	8,121	14.6
	□ 차입금	4,590,000	7,150,000	5,481,000	891,000	19.4
	□ 여유자금(예치금) 회수	17,969	17,969	-	△17,969	순감
합 계		9,634,029	11,534,592	10,572,836	938,807	9.7
지	□ 사업비	5,534,563	7,435,652	6,366,870	832,307	15.0
	▪ 용가지출	4,590,000	6,290,000	5,410,000	820,000	17.9
	▪ 경상지출	183,279	184,368	208,208	24,929	13.6
	▪ 자본지출	761,284	961,284	748,662	△12,622	△1.7
	□ 기금운영비	122,120	125,394	126,811	4,691	3.8
	▪ 인건비	96,620	96,620	100,439	3,819	4.0
▪ 기본경비	25,500	28,774	26,372	872	3.4	
출	□ 정부 내부지출	33,146	33,146	33,055	△91	△0.3
	▪ 공자기금예수이자	33,146	33,146	33,055	△91	△0.3
	□ 차입금원금상환	3,580,000	3,580,000	3,650,000	70,000	2.0
	□ 차입금이자상환	364,200	360,400	396,100	31,900	8.8

② 사업별 지출 계획

가. 용자사업

■ ('20) 45,900억원 → ('21) 54,100억원 (↑ 8,200억원, ↑ 17.9%)

○ 코로나19로 인한 대내·외 경영환경 변화에 신속 대응하고, 신산업 분야 혁신성장 및 수출경쟁력 강화를 위해 **5조 4,100억원 편성**

- (신성장기반자금) 4차 산업혁명 대비 중소기업 설비투자 및 제조 현장 디지털화 촉진을 위한 예산 증액

* 혁신성장 : 8,300 → 11,500억원 (3,200억원, 38.6% ↑)

* 제조현장스마트화 : 5,000 → 6,000억원 (1,000억원, 20.0% ↑)

- (신시장진출지원자금) 코로나19 이후 글로벌 공급망 변화에 대응하는 수출 중소기업 지원 강화

* 내수기업 수출기업화 : 500 → 1,500억원 (1,000억원, 200.0% ↑)

* 수출기업 글로벌기업화 : 1,500 → 3,500억원 (2,000억원, 133.3% ↑)

- (재도약지원자금) 비대면산업 활성화 등 산업구조 재편에 따른 중소기업 재창업·구조개선 지원으로 금융안전망 역할 강화

* 재창업 : 900 → 1,000억원 (100억원, 11.1% ↑)

* 구조개선 : 240 → 500억원 (260억원, 108.3% ↑)

(억원)

구 분	'20계획		'21계획 (B)	증 감 (B-A)	%
	당초(A)	수정			
【 용자사업 】	45,900	62,900	54,100	8,200	17.9
▪ 투융자복합금융	2,000	2,000	1,400	△600	△30.0
▪ 신성장기반자금	13,300	14,300	17,700	4,400	33.1
▪ 긴급경영안정자금	1,000	13,000	5,000	4,000	400.0
▪ 신시장진출지원자금	2,000	3,000	5,000	3,000	150.0
▪ 혁신창업사업화자금	25,500	27,500	22,500	△3,000	△11.8
▪ 재도약지원자금	2,100	3,100	2,500	400	19.0

나. 경상사업

■ ('20) 1,833억원 → ('21) 2,082억원 (↑ 249억원, ↑ 13.6%)

○ 중소기업의 글로벌화 지원 및 청년창업가 육성 등을 위해 2,082억원 규모의 경상사업 편성

- 포스트 코로나 대응 수출 BI 비대면 수출지원 특화 프로그램 도입 및 KSC 후속 지원을 통한 수출·투자유치 역할 강화

* 글로벌화지원플랫폼 : 199 → 310억원 (111억원, 55.8% ↑)

- 중소기업 숙련 기술자의 디지털 양성, 스마트공장-경력자 간 일자리 미스매칭 해소를 위한 기업인력애로센터 활성화

* 연수사업 : 195 → 263억원 (68억원, 34.9% ↑)

* 기업인력애로센터 : 87 → 100억원 (13억원, 14.9% ↑)

(억원)

구 분	'20계획		'21계획 (B)	증 감 (B-A)	%
	당초(A)	수정			
【 경상사업 】	1,833	1,844	2,082	249	13.6
▪ 정책자금지원성과향상	98	98	111	13	13.3
▪ 중소기업디지털일자리지원(중진기금)	-	20	-	-	-
▪ 글로벌협력기반구축	19	19	19	-	-
▪ 글로벌화지원플랫폼	199	199	310	111	55.8
▪ 온라인수출플랫폼(정보화)	41	41	37	△4	△9.8
▪ 창업성공패키지	1,041	1,038	1,077	36	3.5
▪ 재도약촉진	11	11	29	18	163.6
▪ 레저장비산업개발지원	20	20	18	△2	△10.0
▪ 연수사업	195	190	263	68	34.9
▪ 중소기업정보제공	22	22	20	△2	△9.1
▪ 기업인력애로센터 활용 취업 지원	87	86	100	13	14.9
▪ 기술료 사업 (3개)	100	100	98	△2	△2.0

다. 자본사업

■ ('20) 7,613억원 → ('21) 7,487억원 (↓126억원, ↓1.7%)

- 모태조합출자로 제2벤처붐 실현에 기여하고, 스마트 대한민국 펀드 조성을 통한 비대면, 바이오, 그린뉴딜 산업 집중 육성

* 모태조합 출자 : 7,400 → 7,400억원 (전년도 수준 편성, '19년 예산 2,400억원)

- 전북연수원 건립은 연차적 소요에 따라 편성

* 전북연수원 건립 : 7.56(설계비, 연수사업 내 편성) → 38억원 (순증)

(억원)

구 분	'20계획		'21계획 (B)	증 감 (B-A)	%
	당초(A)	수정			
【 자본사업 】	7,613	9,613	7,487	△126	△1.7
▪ 중소기업모태조합출자	7,400	9,400	7,400	-	-
▪ 전산시스템구축(정보화)	60	60	49	△11	-
▪ 충청연수원 건립	153	153	-	△153	△100.0
▪ 전북연수원 건립	-	-	38	38	순증

라. 기금운영비

■ ('20) 1,221억원 → ('21) 1,268억원 (↑47억원, ↑3.8%)

- 인건비는 '20년도 인력증원에 따른 추가소요와 '21년도 증원소요를 반영하여 증액(966 → 1,004억원, ↑38억원)

- 정기·수시증원 및 해외근무수당 등 인건비, '21년 용자규모 확대에 따른 필수경비, 세금인상분 등 반영 (255 → 264억원, ↑9억원)

(억원)

구 분	'20계획		'21계획 (B)	증 감 (B-A)	%
	당초(A)	수정			
【 기금운영비(중진기금) 】	1,221	1,254	1,268	47	3.8
▪ 중진기금인건비	966	966	1,004	38	4.0
▪ 중진기금기본경비	255	288	264	9	3.4

2. 기술보증기금 운용계획

① 수입·지출 개요

□ 수입

- '21년 기술보증기금 수입은 '20년 대비 **1,420억원(5.1%)** 증가한 **2조 9,106억원**

(억원)

구 분	'20계획		'21계획 (B)	증 감	
	당초(A)	수정		(B-A)	%
기술보증기금	27,686	30,881	29,106	1,420	5.1

□ 지출

- 정부내부지출 및 보전지출(여유자금운용) 등을 제외한 '21년 일반지출*은 '20년 대비 **2,190억원(16.4%)** 증가한 **1조 5,549억원**

* 일반지출 : 지출 총계(2조 9,106억원)에서 보전지출(1조 3,557억원)을 제외한 금액
(정부내부지출 미편성)

(억원)

구 분	'20계획		'21계획 (B)	증 감	
	당초(A)	수정		(B-A)	%
기술보증기금	13,359	13,384	15,549	2,190	16.4

< 기술보증기금 수입·지출 총괄표 >

(백만원)

구 분		'20계획		'21계획 (B)	증 감	
		당초(A)	수정		(B-A)	%
수	□ 자체수입	1,042,829	1,044,123	1,186,612	143,783	13.8
	▪ 금융기관 출연금	486,400	486,400	517,484	31,084	6.4
	▪ 이자수입	32,430	32,430	30,344	△2,086	△6.4
	▪ 구상채권회수	130,000	130,000	138,900	8,900	6.8
	▪ 보증료수입	285,194	286,488	348,303	63,109	22.1
	▪ 기타수입	108,805	108,805	151,581	42,776	39.3
입	□ 정부 내부수입	224,463	542,743	354,718	130,255	58.0
	▪ 일반회계 전입금	150,000	468,280	330,000	180,000	120.0
	▪ 특별회계 전입금	20,000	20,000	20,000	동결	동결
	▪ 공자기금예탁원금회수	50,000	50,000	-	순감	순감
	▪ 공자기금예탁이자수입	4,463	4,463	4,718	255	5.7
	□ 여유자금회수	1,501,264	1,501,264	1,369,302	△131,962	△8.8
합 계		2,768,556	3,088,130	2,910,632	142,076	5.1
지	□ 사업비	1,134,961	1,137,435	1,351,482	216,521	19.1
	▪ 기술보증대위변제	1,017,000	1,017,000	1,213,000	196,000	19.3
	▪ 유동화보증대위변제	18,700	18,700	16,500	△2,200	△11.8
	▪ 혁신선도형중소기업투자	26,100	26,100	40,100	14,000	53.6
	▪ 구상권관리	24,008	24,008	27,030	3,022	12.6
	▪ 기술평가	7,745	7,745	7,936	191	2.5
	▪ 기술·경영지도	3,427	4,721	3,727	300	8.8
	▪ 보증료환급	26,850	26,850	32,260	5,410	20.1
	▪ 업무용부동산취득	1,600	1,600	1,600	동결	동결
	▪ 중소기업디지털일자리지원	-	1,180	-	순감	순감
	▪ 기보IT운영	9,531	9,531	9,329	△202	△2.1
출	□ 기금운영비	200,944	200,944	203,461	2,517	1.3
	▪ 인건비	139,446	139,446	144,719	5,273	3.8
	▪ 기금관리비	59,778	59,778	57,022	△2,756	△4.6
	▪ 선급법인세	1,720	1,720	1,720	동결	동결
	□ 정부 내부지출	50,000	50,000	-	순감	순감
	▪ 공자기금예탁금	50,000	50,000	-	순감	순감
	□ 여유자금운용	1,382,651	1,699,751	1,355,689	△26,962	△2.0

② 사업별 지출 계획

가. 산업금융지원

■ ('20) 11,254억원 → ('21) 13,422억원 (↑ 2,168억원, ↑ 19.3%)

- 중소기업 경영애로 해소 및 벤처활성화를 통한 혁신성장 지원을 위하여 기술보증 대위변제 증액(10,170억원 → 12,130억원, ↑ 1,960억원)
- 혁신선도형중소기업투자는 투자-회수-재투자의 선순환 체계 구축과 투자시장 활성화 지원을 위해 증액(261억원 → 401억원, ↑ 140억원)
- 보증료환급은 기술보증 업무에 수반되는 의무지출로 보증규모 확대 계획을 반영하여 증액(269억원 → 323억원, ↑ 54억원)
- 업무용부동산취득은 격지근무자의 주거안정을 위한 합숙소 취득 소요를 반영하여 '20년 예산과 동일하게 편성(16억원 → 16억원, 동결)

(억원)

구 분	'20계획		'21계획 (B)	증 감 (B-A)	%
	당초(A)	수정			
【 산업금융지원 】	11,254	11,279	13,422	2,168	19.3
▪ 기술보증대위변제	10,170	10,170	12,130	1,960	19.3
▪ 유동화회사보증대위변제	187	187	165	△22	△11.8
▪ 혁신선도형 중소기업투자	261	261	401	140	53.6
▪ 구상권관리	240	240	271	31	12.6
▪ 기술평가	77	77	79	2	2.5
▪ 기술·경영지도	34	47	37	3	8.8
▪ 보증료환급	269	269	323	54	20.1
▪ 업무용부동산취득	16	16	16	동결	동결
▪ 중소기업디지털일자리지원	-	12	-	-	-

나. 기보IT운영

■ ('20) 95억원 → ('21) 93억원 (↓2억원, ↓2.1%)

- 정보화예산은 기금 업무의 원활한 수행을 위한 정보시스템 확충 및 IT인프라 고도화 소요를 반영하여 전년대비 2억원 감액 편성

(억원)

구 분	'20계획		'21계획 (B)	증 감 (B-A)	%
	당초(A)	수정			
【 기보IT운영 】	95	95	93	△2	△2.1
▪ 기보IT운영(정보화)	95	95	93	△2	△2.1

다. 기금운영비

■ ('20) 2,010억원 → ('21) 2,035억원 (↑25억원, ↑1.3%)

- 인건비는 '20년 대비 공공기관 공통인상률 등의 적용 및 증원소요를 반영하여 증액 편성(1,395억원 → 1,447억원, ↑52억원)
- 기금관리비는 연수원 리모델링 완료에 따른 자산취득비 감액소요 등 반영하여 감액 편성(598억원 → 571억원, ↓27억원)

(억원)

구 분	'20계획		'21계획 (B)	증 감 (B-A)	%
	당초(A)	수정			
【 기금운영비 】	2,010	2,010	2,035	25	1.3
▪ 인건비	1,395	1,395	1,447	52	3.8
▪ 기금관리비	598	598	571	△27	△4.6
▪ 선급법인세	17	17	17	-	

3. 소상공인시장진흥기금 운용계획

① 수입·지출 개요

□ 수입

- '21년 수입은 '20년 대비 2조 3,131억원(69.9%) 증가한 5조 6,218억원

(억원)

구 분	'20계획		'21계획 (B)	증 감	
	당초(A)	수정		(B-A)	%
소상공인시장진흥기금	33,087	98,550	56,218	23,131	69.9

□ 지출

- '21년 총지출*은 '20년 대비 1조 6,493억원 (52.4%) 증가한 4조 7,956억원

* 총지출 : 지출 총계(5조 6,218억원)에서 정부내부지출인 공자기금 원금 및 이자상환(8,262억원)을 제외한 금액

(억원)

구 분	'20계획		'21계획 (B)	증 감	
	당초(A)	수정		(B-A)	%
소상공인시장진흥기금	31,463	96,697	47,956	16,493	52.4

< 소상공인시장진흥기금 수입·지출 총괄표 >

(백만원)

구 분		'20계획		'21계획 (B)	증 감	
		당초(A)	수정		(B-A)	%
수	<input type="checkbox"/> 자체수입	1,944,103	1,944,103	2,136,104	192,001	9.9
	▪ 용자금이자수입	168,668	168,668	182,994	14,326	8.5
	▪ 기타재산수입	1,934	1,934	4,998	3,064	158.4
	▪ 기타경상이전수입	6,825	6,825	8,730	1,905	27.9
	▪ 기타잡수입	-	-	-	-	-
	▪ 용자원금회수	1,766,676	1,766,676	1,939,382	172,706	9.8
입	<input type="checkbox"/> 정부내부수입	1,364,603	7,910,907	3,140,049	1,775,446	130.1
	▪ 일반회계전입금	826,348	5,099,733	1,363,301	536,953	65.0
	▪ 공자기금예수금	538,255	2,811,174	1,776,748	1,238,493	230.1
	<input type="checkbox"/> 차입금	-	-	-	-	-
	<input type="checkbox"/> 여유자금회수	-	-	345,615	345,615	순증
합 계		3,308,706	9,855,010	5,621,768	2,313,062	69.9
지	<input type="checkbox"/> 사업비	3,100,039	9,623,029	4,744,238	1,644,199	53.0
	▪ 용자지출	2,300,000	4,550,000	3,700,000	1,400,000	60.9
	▪ 경상지출	800,039	5,073,029	1,044,238	244,199	30.5
	<input type="checkbox"/> 기금운영비	46,261	46,656	51,398	5,137	11.1
	▪ 인건비	36,546	36,941	39,272	2,726	7.5
	▪ 기본경비	7,164	7,164	7,738	574	8.0
	▪ 정보화경비	2,551	2,551	4,388	1,837	72.0
	<input type="checkbox"/> 정부내부지출	162,406	185,325	826,132	663,726	408.7
	▪ 공자기금예수원금	-	-	600,000	600,000	순증
	▪ 공자기금예수이자	162,406	185,325	226,132	63,726	39.2
출	<input type="checkbox"/> 차입금원금상환	-	-	-	-	-
	<input type="checkbox"/> 차입금이자상환	-	-	-	-	-
	<input type="checkbox"/> 여유자금운용	-	-	-	-	-

② 사업별 지출 계획

가. 용자사업

■ ('20) 23,000억원 → ('21) 37,000억원 (↑14,000억원, ↑60.9%)

- (성장기반) 기술기반 소공인 및 혁신형 소상공인의 육성을 위해 성장기반자금 10,000억원 편성
- (일반경영안정) 최저임금 상승, 경기변동 등으로 경영애로를 겪는 소상공인 지원을 위해 경영안정자금 13,000억원 편성
- (특별경영안정) 감염병 및 자연재해 등 예상치 못한 위기로 어려움을 겪는 소상공인 지원을 위해 특별경영안정자금 11,000억원 신규 편성
- (스마트소상공인자금) 혁신형소상공인, 스마트설비 도입 소공인 등 스마트 역량을 보유한 소상공인 지원을 위해 3,000억원 신규 편성
(억원)

구 분	'20계획		'21계획 (B)	증 감 (B-A)	%
	당초(A)	수정			
【 용자사업 】	23,000	45,500	37,000	14,000	60.9
▪ 소상공인지원(용자)	23,000	45,500	37,000	14,000	60.9
- 성장기반자금	7,500	7,500	10,000	2,500	33.3
- 일반경영안정자금	15,500	38,000	13,000	△2,500	△16.1
- 특별경영안정자금	-	-	11,000	11,000	순증
- 스마트소상공인자금	-	-	3,000	3,000	순증

나. 경상사업

■ ('20) 8,000억원 → ('21) 10,442억원 (↑ 2,442억원, ↑ 30.5%)

- 소상공인성장지원 중 소상공인의 디지털 전환을 위한 소상공인 온라인 판로지원사업 예산 증액 편성(313 → 726억원, ↑413억원), 백년가게 및 백년소공인육성 사업 신설(59억원)
- 소공인의 스마트화를 위해 스마트공방기술보급 등 소공인특화 지원 확대(493→743억원, ↑250억원)
- 소상공인 취업 및 업종전환·재창업 지원과 1인 자영업자 고용보험 지원 예산 확대(442→717억원, ↑ 275억원)
- 디지털화 등 급변하는 경영환경에 원활히 대응할 수 있도록 소상공인 자영업자를 위한 생활혁신형 기술개발(R&D) 사업 및 소상공인 스마트상점 보급 사업의 예산 증액 편성
 - * 생활혁신형 기술개발(R&D) : 35 → 40억원 ↑5억원
 - 스마트상점 기술보급 : 17 → 220억원 ↑203억원
- 온누리상품권 발행, 상권활성화, 전통시장 디지털매니저 사업 등 시장경영혁신지원 예산 증액 편성(3,281→3,625억원, ↑344억원)

(억원)

구 분	'20계획		'21계획 (B)	증 감	
	당초(A)	수정		(B-A)	%
【 경상사업 】	8,000	50,731	10,442	2,442	30.5
▪ 소상공인창업지원	209	209	237	28	13.4
▪ 소상공인성장지원	875	36,669	1,314	439	50.2
▪ 소공인특화지원	493	568	743	250	50.7
▪ 소상공인재기지원	442	1,715	717	275	62.2
▪ 소상공인 자영업자를 위한 생활혁신형 기술개발(R&D)	35	35	40	5	14.3
▪ 소상공인지원인프라	213	234	245	32	15.0
▪ 소상공인 스마트상점 기술보급	17	101	220	203	1194.1
▪ 시장경영혁신지원	3,281	5,833	3,625	344	10.5
▪ 전통시장주차환경개선	1,424	1,424	752	△672	△47.2
▪ 지역신보재보증출연	1,011	2,923	2,369	1,358	134.3
▪ 지역신보지원	-	1,000	180	180	순증
▪ 중소기업디지털일자리지원	-	20	-	-	-

다. 기금운영비

■ ('20) 463억원 → ('21) 514억원 (↑51억원, ↑11.0%)

- 인건비는 '20년 대비 공공기관 인상률 적용 및 '21년도 증원소요를 반영하여 증액 편성(365억원 → 393억원, ↑24억원)
- 기본경비는 '20년 소상공인지원센터 신규 신설에 완료소요와 '21년 신규센터 추가건립을 반영하여 예산증액 편성(72억원 → 77억원, ↑5억원)
- 공단 정보시스템 기능개선(경영정보, 금융시스템), 사업신청서류 전산화 및 디지털 시스템 구축 등을 위한 예산 증액 편성(25.5억 → 42.9억, ↑18.4억원)
* 공단 정보시스템 기능개선 8.1억원, 금융시스템 기능개선 8.1억원, 정보화전략 2.2억원

(억원)

구 분	'20계획		'21계획 (B)	증 감 (B-A)	%
	당초(A)	수정			
【 기금운영비(소진기금) 】	463	467	514	51	11.0
▪ 소진기금인건비	365	369	393	28	7.7
▪ 소진기금기본경비	72	72	77	5	6.9
▪ 소진기금정보화경비	26	26	44	18	69.2

< 참고 1 >

2021년도 예산 총괄표

(단위: 억원, %)

구분	2020예산		2021 예산(B)	증감	
	본예산(A) (당초)	추경 (수정)		(B-A)	%
< 총 계 >	219,517	387,713	270,765	51,248	23.3
< 총지출 >	133,640	254,792	168,240	34,600	25.9
□ 일반예산	62,404	142,936	79,712	17,309	27.7
일반회계	55,477	135,769	70,908	15,431	27.8
· 일반지출	35,041	71,713	42,581	7,540	21.5
· 내부거래지출	20,436	64,055	28,327	7,891	38.6
균특회계	4,341	4,581	5,452	1,111	25.6
· 일반지출	4,341	4,581	5,452	1,111	25.6
소특회계	2,586	2,586	3,353	767	29.6
· 일반지출	2,586	2,586	3,353	767	29.6
□ 기 금	157,113	244,777	191,052	33,939	21.6
중진기금	96,340	115,346	105,728	9,388	9.7
· 일반지출	60,209	79,215	68,898	8,689	14.4
· 내부거래지출	331	331	330	△1	△0.3
· 보전지출	35,800	35,800	36,500	700	2.0
기술보증기금	27,686	30,881	29,106	1,420	5.1
· 일반지출	13,359	13,384	15,549	2,190	16.4
· 내부거래지출	500	500	-	△500	순감
· 보전지출	13,827	16,997	13,557	△270	△2.0
소진기금	33,087	98,550	56,218	23,131	69.9
· 일반지출	31,463	96,697	47,956	16,493	52.4
· 내부거래지출	1,624	1,853	8,262	6,637	408.7

* 총계 = 총지출(일반지출) + 내부거래지출 + 보전지출

** 기술보증기금은 금융성기금으로 총지출에서 제외

< 참고 2 >

신규/종료사업 현황

□ 신규 사업

(단위: 백만원)

연번	회계·기금	세부사업명	2021 예산	신규반영사유
1	일반 회계	중소기업 우수연구개발 혁신제품 지정 및 시범구매사업	1,416	혁신제품 지정 및 시범구매를 통한 기술개발 제품의 초기 판로 및 공공 조달 연계 활성화 지원
2	일반 회계	현장수요맞춤형 방역물품 기술개발(R&D)	8,905	의료기관 현장 수요를 반영한 방역물 품의 안정적 공급기반 확보 및 중소기업 육성을 통한 K-방역 성과 창출
3	일반 회계	제조데이터 공동활용 플랫폼 기술개발(R&D)	4,544	제조데이터를 사용자들이 공동으로 활용 할 수 있는 플랫폼 구축을 통해 제조 기업이 필요로 하는 분석모델을 개발 및 관련 AI중소기업을 육성하기 위해 R&D 신규반영
4	일반 회계	연구기반활용 플러스(R&D)	8,590	중소기업이 대학·연구기관 등이 보유한 연구장비 및 전문서비스를 효율적으로 활용토록 온라인 바우처 형태로 서비스 이용 지원
5	일반 회계	글로벌창업기업 기술개발(R&D)	1,301	해외시장에서 성장 가능성이 높은 창업 초기 기업의 수출품목 R&D 지원을 통해 기술 혁신 역량을 보유한 글로벌 창업기업 육성
6	일반 회계	제조중소기업 글로벌역량강화 (R&D)	5,942	고기술 중심의 R&D지원에 따른 중기술 분야 개발지원 미흡 해소를 위한 중기술 전용 R&D 신설
7	일반 회계	스마트서비스 ICT솔루션 개발(R&D)	6,044	중소기업의 생산성 향상, 고도화 및 신규 BM 창출을 위한 맞춤형 서비스 솔루션 개발 R&D 지원
8	일반 회계	민관협력 중소벤처 스마트 혁신지구 조성	4,000	낙후 제조중소기업 지역에 민관협력으로 기업 공동활용 스마트 플랫폼 조성을 통한 지역 활성화
9	일반 회계	사회적경제기업 성장집중 지원	1,925	사회적경제기업의 성장을 유도하여 자생력을 강화하고 매출과 고용을 제고하기 위함

(단위: 백만원)

연번	회계·기금	세부사업명	2021 예산	신규반영사유
10	일반회계	기본경비(스마트제조혁신 기획단-총액)	30	중소기업스마트제조혁신기획단 신설에 따른 운영비 반영
11	일반회계	기본경비(스마트제조혁신 기획단)	455	중소기업스마트제조혁신기획단 신설에 따른 운영비 반영
12	소특회계	소재부품장비 전략협력기술개발 (R&D)	5,013	대학·연구기관의 원천기술 및 인프라를 활용하여 소재·부품·장비분야 유망 중소 기업의 핵심기술 역량 제고
13	균특회계	산업단지 대개조 지역기업 R&D (R&D)	9,000	‘산업단지 대개조 계획(‘19.11,일자리위원 회·관계부처합동)’에 따라, 산업단지 입주 기업의 기술개발 지원
14	균특회계	산업단지 대개조 지역기업 지원	3,000	‘산업단지 대개조 계획(‘19.11,일자리위원 회·관계부처합동)’에 따라, 산업단지 입주 기업의 사업화 지원
15	중진기금	전북연수원 건립	3,750	전북의 정책사업 추진으로 관련 교육수요 대응 및 중소벤처기업 혁신 성장의 기반이 되는 연수원 건립 추진(‘20~’23)
16	소진기금	공공자금관리기금 (총괄계정) 예수원금상환	600,000	기 예수받은 공공자금관리기금 600,000백만원 (‘15년 예수) 만기도래에 따른 원금 상환
합 계			665,332	

□ 종료 사업

(단위: 백만원)

연번	회계·기금	세부사업명	2020 예산	종료 사유
1	일반 회계	연구기반활용(R&D)	13,682	'19~'21년 한시적 사업으로 '21년부터 연구 기반활용플러스사업으로 재기획하여 추진
2	일반 회계	기본경비 (해외시장정책관-총액)	31	직제 개편에 따른 국 통합으로 종료 * 성장지원정책관 + 해외시장정책관 → 글로벌성장 정책관
3	일반 회계	기본경비 (해외시장정책관)	285	직제 개편에 따른 국 통합으로 종료 * 성장지원정책관 + 해외시장정책관 → 글로벌성장 정책관
4	균특 회계	산학연협력 기술개발(R&D)	4,425	사업추진체계 개편 및 사업의 명확한 위상 정립을 위해 '19년 일몰 결정(과기부 국가 연구개발사업 일몰평가위원회, '16.3월)
5	균특 회계	지역특화산업 육성(R&D)	4,140	'19년 사업일몰로 '20년 계속과제만 지원 후 종료
6	균특 회계	국가융복합단지 연계 지역기업 상용화R&D 지원사업(R&D)	12,829	'19~'20(2년) 사업기간 종료
7	균특 회계	대전실패박물관	4,000	'20년 단년도 사업
8	중진 기금	충청연수원 건립	15,285	충청연수원 건립 완료('17~'20, 천안)
9	중진 기금	중소기업디지털 일자리지원(중진기금)	1,990	'20년 단년도 사업
10	기술보증 기금	중소기업디지털 일자리지원(기보)	1,180	'20년 단년도 사업
11	소진 기금	중소기업디지털 일자리지원(소진기금)	2,000	'20년 단년도 사업
합 계			59,847	